KLAIPĖDOS JŪRŲ KADETŲ MOKYKLOS DIREKTORIUS

ĮSAKYMAS
DĖL KLAIPĖDOS JŪRŲ KADETŲ MOKYKLOS DIREKTORIAUS 2020 M. RUGPJŪČIO 28 D. ĮSAKYMO Nr. V1-48 „DĖL COVID-19 LIGOS (KORONAVIRUSO INFEKCIJOS) VALDYMO PRIEMONIŲ PLANO ORGANIZUOJANT UGDYMO PROCESĄ MOKYKLOJE

2021 m. rugpjūčio 26 d. Nr. V1-54
Klaipėda

Vadovaudamasi Lietuvos Respublikos civilinės saugos įstatymo 15 straipsnio 2 dalies 1 ir 4 punktais, Lietuvos Respublikos žmonių užkrečiamųjų ligų profilaktikos ir kontrolės įstatymo 37 straipsnio 2 dalies 1 punktu, Lietuvos Respublikos Vyriausybės 2020 m. vasario 26 d. nutarimu Nr. 152 „Dėl valstybės lygio ekstremaliosios situacijos paskelbimo“, Lietuvos Respublikos Ministro Pirmininko 2020 m. vasario 27 d. potvarkiu Nr. 43 „Dėl valstybės lygio ekstremaliosios situacijos valstybės operacijų vadovo paskyrimo“, Lietuvos Respublikos sveikatos apsaugos ministro-valstybės lygio ekstremaliosios situacijos valstybės operacijų vadovo sprendimais ir Švietimo, mokslo ir sporto ministerijos rekomendacijomis „Dėl ugdymo organizavimo 2021–2022 mokslo metais“:

1. P a k e i č i u Klaipėdos jūrų kadetų mokyklos direktoriaus 2020 m. rugpjūčio 28 d. įsakymu Nr. V1-48 patvirtintą Klaipėdos jūrų kadetų mokyklos covid-19 ligos (koronaviruso infekcijos) valdymo priemonių planą organizuojant ugdymo procesą mokykloje ir išdėstau jį nauja redakcija (pridedama).

2. Į p a r e i g o j u:

2.1. Eglę Liaučienę, direktoriaus pavaduotoją ugdymui, koordinuoti srautų paskirstymą, pamokų ir neformaliojo švietimo programų vykdymą, organizuoti popamokines veiklas, mokinių maitinimą taip, kad būtų laikomasi nustatytų saugumo reikalavimų, informuoti mokyklos bendruomenę apie priimtus sprendimus bei nuolat atnaujinti informaciją pasikeitus teisės aktams;

2.2. Editą Merkevičienę, direktoriaus pavaduotoją ūkio ir bendriesiems klausimams, užtikrinti sąlygas mokinių, darbuotojų ir lankytojų rankų higienai, Sveikatos apsaugos ministerijos rekomendacijų dėl reikalavimo dėvėti nosies-burnos apsaugines priemones, patalpų ir dažnai liečiamų paviršių dezinfekavimo laikymąsi bei aktualios informacijos darbuotojams pateikimą.

Direktorė Gražina Skunčikienė

PATVIRTINTA
Klaipėdos jūrų kadetų mokyklos direktoriaus
2020 m. rugpjūčio 28 d. įsakymu Nr. V1-48
(Klaipėdos jūrų kadetų mokyklos direktoriaus
2021 m. rugpjūčio 26 d. įsakymo Nr. V1-54 redakcija)

KLAIPĖDOS JŪRŲ KADETŲ MOKYKLOS COVID-19 LIGOS (KORONAVIRUSO INFEKCIJOS) VALDYMO PRIEMONIŲ PLANAS ORGANIZUOJANT UGDYMO PROCESĄ

I SKYRIUS
BENDROSIOS NUOSTATOS

1. Vadovaujantis Klaipėdos jūrų kadetų mokyklos (toliau – Mokykla) Covid-19 ligos (koronaviruso infekcijos) valdymo priemonių planu (toliau – planas) ugdymo procesas Mokykloje organizuojamas atsižvelgiant į epidemiologinę situaciją ir Lietuvos Respublikos sveikatos apsaugos ministerijos patvirtintus reikalavimus.

2. Mokykloje maksimaliai laikomasi numatytų saugos priemonių, ribojami Mokyklos bendruomenės kontaktai, laikomasi saugaus atstumo.

3. Kiekvienai mokinių grupei/ klasei (toliau – klasė) paskirta konkreti patalpa, t. y. klasė, kurioje vyksta pamokos. Skiriant mokinių klasėms patalpas, kiek leidžia galimybės užtikrinama, kad šalia esančiose patalpose mokytųsi bendraamžiai, vengiama skirtingo amžiaus mokinių kontaktų:

3.1. 5ab klasių mokiniai mokosi I korpuso pirmame aukšte;

3.2. 6ab ir 7b klasių mokiniai mokosi I korpuso antrame aukšte;

3.3. 7a, 8ab klasių mokiniai mokosi II korpuso pirmame aukšte;

3.4. 9, 10 klasių mokiniai mokosi II korpuso antrame aukšte.

4. Asmenys, atlydintys mokinius, į Mokyklos patalpas neįleidžiami.

5. Tėvai (globėjai/ rūpintojai) mokinius palydi/pasitinka iki/prie Mokyklos pastato durų:

5.1. jei yra būtinybė susitikti su administracija, specialistais ar pedagogais, tėvai (globėjai/ rūpintojai) susitikimo datą, laiką suderina su asmeniu, su kuriuo nori susitikti. Mokyklos darbuotojas asmeniškai apie numatomą vizitą informuoja raštinės administratorių (visų asmenų registracija būtina dėl COVID-19 saugos reikalavimų). Raštinės administratorius apie vizito datą ir laiką informuos Mokyklos budėtoją;

5.2. jeigu administracijai, specialistams ar pedagogams reikalingas susitikimas su tėvais (globėjais/rūpintojais), apie tai tėvai informuojami TAMO dienyne/el. paštu/ telefonu, suderinami vizito data ir laikas ir apie tai informuojamas raštinės administratorius ne vėliau kaip prieš vieną dieną. Raštinės administratorius informaciją pateikia Mokyklos budėtojui.

6. Visi asmenys Mokyklos bendrose patalpose, bendrose uždarose erdvėse (pvz., koridoriuose, valgykloje, bibliotekoje ar pan.), kai tarp dalyvių neišlaikomas 2 metrų atstumas, privalo dėvėti nosį ir burną dengiančias apsaugos priemones (veido kaukes, respiratorius ar kitas priemones).

Kaukėmis apsirūpina patys darbuotojai. Kaukių leidžiama nedėvėti neįgalumą turintiems asmenims, kurie dėl savo sveikatos būklės kaukių dėvėti negali ar jų dėvėjimas gali pakenkti asmens sveikatos būklei. Kai pedagogas ar kitas Mokyklos darbuotojas negali dėvėti kaukės dėl savo sveikatos būklės ar vykdomos veiklos specifikos, atsižvelgiant į profesinės rizikos vertinimo išvadą gali būti parenkamos kitos asmeninės apsaugos priemonės.

7. Maksimaliai ribojamas skirtingose klasėse ugdomų mokinių kontaktas tiek pamokų metu, tiek po pamokų: vienos klasės (grupės, srauto) mokiniams ugdymo veiklos visą dieną organizuojamos

toje pačioje mokymo patalpoje (skirtingi mokytojai atvyksta į klasei paskirtą patalpą, o ne mokiniai vyksta pas mokytoją). Išimtis taikoma pamokoms, vykstančioms:

7.1. muzikos, aktų salėje (teatras), sporto salėje (fizinis ugdymas), mokytojai prieš pamokos pradžią atsiveda mokinius, po pamokos palydi atgal į mokinių klasei skirtą kabinetą.

7.2. dalykų, kurių mokymui klasės dalijamos į grupes (užsienio kalbų, technologijų, informacinių technologijų) mokytojai pusę grupės nusiveda į atitinkamo dalyko kabinetą (po pamokos palydi į klasę), kitas mokytojas pamoką veda paskirtoje mokiniams patalpoje;

7.3. informacinių technologijų ir technologijų mokytojai prieš pamokos pradžią atsiveda mokinius į specializuotą šioms pamokoms skirtą kabinetą, po pamokos palydi atgal į mokinių klasei skirtą kabinetą.

8. 5–6 ir 7b klasių mokiniai į Mokyklą įeina ir po pamokų išeina per pagrindinį įėjimą (įėjimas su mokyklos iškaba), 7a ir 8–10 klasių mokiniai – per šoninį įėjimą (įėjimas nuo stadiono pusės tarp II ir III korpusų.

9. Rūbinėje rengiasi 5 klasių mokiniai, 6–10 klasių mokiniai viršutinius rūbus palieka mokinių spintelėse prie savo klasės kabinetų. Fizinio ugdymo pamokoms persirengiama: mergaitės (merginos) – klasėse, berniukai (vaikinai) – dviejuose persirengimo kambariuose prie sporto salės.

10. Maksimaliai išnaudojamos galimybės pamokas/užsiėmimus, grupines veiklas organizuoti lauke.

11. Organizuojant renginius atvirose erdvėse tarp dalyvių turi būtų išlaikomas ne mažesnis kaip 1 metro atstumas.

12. Uždarose erdvėse renginiai organizuojami laikantis klasių izoliavimo principo.

13. Jei organizuojant veiklą naudojamos bendros patalpos (kabinetai, salės ir pan.), po kiekvienos pamokos jos išvėdinamos ir išvalomos.

14. Mokymo priemonės, inventorius mokytojo dezinfekuojami po kiekvieno panaudojimo. Ribojamas dalijimasis ugdymo priemonėmis.

15. Pagal galimybes švietimo pagalbos specialistų konsultacijos teikiamos individualiai ar vienu metu dirbama tik su tos pačios klasės mokiniais. Konsultacijų metu vengiama fizinio kontakto. Po kiekvienos konsultacijos patalpos išvėdinamos ir nuvalomi dažnai liečiami paviršiai, naudotos priemonės.

16. Mokiniams, jų tėvams (globėjams, rūpintojams), darbuotojams prie įėjimų į Mokyklą bei Mokyklos koridoriuose, valgykloje, tualetuose, persirengimo kambariuose skelbiama informacija (1 priedas):

16.1. apie asmens higienos laikymosi būtinybę (rankų higieną, kosėjimo, čiaudėjimo etiketą ir kt.);

16.2. apie nustatytus reikalavimus dėvėti nosies-burnos apsaugines priemones;

16.3. draudimą į Mokyklą atvykti asmenims (mokiniams, darbuotojams, tėvams (globėjams/ rūpintojams), tretiesiems asmenims), kuriems pasireiškia karščiavimas (37,3 °C ir daugiau) ar kurie turi ūmių viršutinių kvėpavimo takų ligų, kitų užkrečiamųjų ligų požymių (pvz., sloga, kosulys, pasunkėjęs kvėpavimas ir pan.).

17. Mokykloje leidžiama dirbti darbuotojams, neturintiems ūmių viršutinių kvėpavimo takų ligų ir kitų užkrečiamųjų ligų požymių (pvz., karščiavimas, sloga, kosulys, pasunkėjęs kvėpavimas ir pan.).

18. Nuolat stebima mokinių, darbuotojų, mokinius atlydinčių asmenų sveikatos būklė:

18.1. mokiniams, darbuotojams, mokinius atlydintiems asmenims sudaromos sąlygos, jei yra poreikis, atvykus į Mokyklą matuoti(s) kūno temperatūrą bekontakčiu termometru, kuris laikomas budėtojo poste;

18.2. į Mokyklą neįleidžiami asmenys, kuriems pastebimi karščiavimo ar kitų viršutinių kvėpavimo takų ligų, užkrečiamųjų ligų požymių (pvz., sloga, kosulys, pasunkėjęs kvėpavimas ir pan.);

18.3. mokinys, kuriam ugdymo proceso metu pasireiškia karščiavimas (37,3 °C ir daugiau) ar ūmių viršutinių kvėpavimo takų ligų, kitų užkrečiamųjų ligų požymiai (pvz., sloga, kosulys, pasunkėjęs kvėpavimas ir pan.), nedelsiant izoliuojamas visuomenės sveikatos specialisto kabinete,

apie tai informuojami jo tėvai (globėjai, rūpintojai) ir konsultuojamasi Karštąja koronaviruso linija tel. 1808 dėl tolimesnių veiksmų;

18.4. darbuotojas, kuriam darbo metu pasireiškia karščiavimas (37,3 °C ir daugiau) ar ūmių viršutinių kvėpavimo takų ligų, kitų užkrečiamųjų ligų požymiai (pvz., karščiavimas, sloga, kosulys, pasunkėjęs kvėpavimas ir pan.), turi nedelsiant palikti Mokyklos patalpas ir kreiptis konsultacijai Karštąja koronaviruso linija tel. 1808 arba susisiekti su savo šeimos gydytoju;

18.5. jeigu Mokykla iš darbuotojo, mokinio ar jo tėvų (globėjų, rūpintojų) gavo informaciją apie darbuotojui ar mokiniui (jo artimiesiems) nustatytą COVID-19 ligą (koronoviruso infekciją), apie tai nedelsiant informuoja Nacionalinį visuomenės sveikatos centrą prie Sveikatos apsaugos ministerijos (toliau – NVSC), bendradarbiauja su NVSC nustatant sąlytį turėjusius asmenis ir jiems taikant 14 dienų izoliaciją;

18.6. draudžiama į Mokyklą atvykti asmenims, kuriems privaloma izoliacija, izoliacijos laikotarpiu.

19. Su mokiniais tiesioginio kontakto neturi darbuotojai, į kurių pareigas neįeina tiesioginis darbas su jais.

20. Visiems pašaliniams asmenims draudžiama patekti į Mokyklą, išskyrus atvejus, kai jie teikia paslaugas, būtinas ugdymo proceso organizavimui.

22. Mokykloje sudarytos sąlygos mokinių ir darbuotojų rankų higienai (valgyklos, tualetų, persirengimo kambarių praustuvėse tiekiamas šiltas ir šaltas vanduo, kitose patalpose – šaltas vanduo, prie praustuvių patiekiama skysto muilo, popierinių rankšluosčių. Gerai matomoje vietoje prie visų įėjimų į Mokyklą pakabintos arba pastatytos rankų dezinfekcijai skirtos priemonės – darbuotojams ir suaugusiems lankytojams. Viešinamos rekomendacijos dėl tinkamos rankų higienos (1 priedas).

23. Patalpos, kuriose organizuojamas mokinių ugdymas, vykdomos konsultacijos, išvėdinamos prieš atvykstant mokiniams ir kiekvienos pertraukos metu (langus atidaro pamoką vedęs mokytojas).

24. Dažnai liečiamus paviršius (durų rankenas, durų rėmus, stalų paviršius, kėdžių atramas, laiptinės turėklus, elektros jungiklius ir kt.) valo valytojos paviršiams valyti skirtu valikliu ne rečiau kaip 2 kartus per dieną. Kitas aplinkos valymas Mokykloje atliekamas atsižvelgiant į Sveikatos apsaugos ministerijos parengtas rekomendacijas patalpų valymui COVID-19 pandemijos metu (https://sam.lrv.lt/uploads/sam/documents/files/REKOMENDACIJOS%20dezinfekcijai%2020200327%20(1).pdf).

25. Mokinių judėjimo kryptys, pvz., išėjimo link, valgyklos, tualetų, pažymėtos nuorodomis.

26. Mokinių vykimas į renginius už Mokyklos ribų:

26.1. renginiai už Mokyklos ribų organizuojami tik gavus Mokyklos direktoriaus leidimą, įformintą įsakymu;

26.2. renginį už Mokyklos ribų organizuojantis mokytojas privalo pateikti prašymą raštinės administratoriui prieš tris darbo dienas iki renginio, taip pat prieš renginį pravesti saugaus elgesio instruktažą.

27. Bibliotekos paslaugomis galima naudotis pagal nustatytą tvarkaraštį. Bibliotekoje aptarnaujama po vieną klientą, kiti laukia už durų laikydamiesi saugaus atstumo. Skaitykloje vienu metu gali būti ne daugiau kaip 4–6 mokiniai, tarp jų turi būti ne mažiau kaip 1 metro atstumas.

II SKYRIUS
PAGRINDINIO UGDYMO ORGANIZAVIMAS

28. Pagrindinio ugdymo programai įgyvendinti Mokykla skiria tiek pamokų, kiek numatyta Pagrindinio ir vidurinio ugdymo bendruosiuose ugdymo planuose.

29. Pagal galimybes organizuojamos po dvi to paties dalyko pamokos iš eilės.

30. Pamokų pradžios laikas – 8.15 val. (pirmadieniais vėliavos pakėlimas 8.00 val.).

Pamokų laikas:

Veikla	Laikas
Mokyklos rikiuotė. Vėliavos pakėlimas (pirmadienis)	8.00 – 8.15 val.
1 pamoka	8.15 – 9.00 val.

2 pamoka	9.10 – 9.55 val.
3 pamoka	10.05 – 10.50 val.
4 pamoka	11.00 – 11.45 val.
5 pamoka	12.05 – 12.50 val.
6 pamoka	13.10 – 13.55 val.
7 pamoka	14.05 – 14.50 val.
8 pamoka. Saviruoša (pamokų ruoša)	15.00 – 15.45 val.
9 pamoka. Jūreivystės, laivybos ir karybos programa	15.55 – 16.40 val.
10 pamoka. Jūreivystės, laivybos ir karybos programa	16.50 – 17.35 val.
Mokyklos rikiuotė. Vėliavos nuleidimas	Penktadienis, 14.05 val.

31. Jeigu leidžia dalyko turinio ypatumai, oro temperatūros sąlygos, galima pamokas organizuoti lauke. Fizinio ugdymo pamokas, jei leidžia oro sąlygos, būtina organizuoti lauke.

32. Mokykloje 2021-2022 mokslo metais švietimo ir mokymosi pagalba gali būti organizuojama ir nuotoliniu būdu.

III SKYRIUS
NEFORMALIOJO VAIKŲ ŠVIETIMO ORGANIZAVIMAS

33. Neformaliojo vaikų švietimo veiklos pagal galimybes vykdomos laikantis grupių izoliacijos principo: siekiama, kad vaikai nuolatos dalyvautų tos pačios grupės veiklose, neformaliojo vaikų švietimo veiklos būtų vykdomos taip, kad būtų išvengta skirtingų grupių vaikų kontakto patalpose, kuriose vykdoma veikla.

34. Neformaliojo vaikų švietimo veiklos organizuojamos taip, kad būtų išvengta kontakto su pašaliniais, veiklose nedalyvaujančiais asmenimis. Jei to padaryti neįmanoma - ribojamas kontakto laikas.

35. Draudžiama veiklose dalyvauti mokiniams, kuriems pasireiškia karščiavimas, kurie turi ūmių viršutinių kvėpavimo takų ligų požymių (pvz., sloga, kosulys, pasunkėjęs kvėpavimas).

IV SKYRIUS
MAITINIMO ORGANIZAVIMAS

36. Mokinių maitinimas organizuojamas maksimaliai laikantis higienos ir saugumo principų.

37. Siekiant sumažinti mokinių skaičių valgykloje, sureguliuotas pertraukų, kurių metu mokiniai valgo, laikas. Skiriamos dvi pietų pertraukos po 20 min. (5–6, 7b klasėms – 11.45–12.05 val., 7a, 8–10 klasėms – 12.50–13.10 val.).

38. Prie vieno stalo valgo tik tos pačios klasės mokiniai.

39. Po kiekvieno maitinimo bendra maitinimo organizavimo patalpa išvėdinama ir išvaloma.

40. Maitinimas švediško stalo principu, kai maistą įsideda patys mokiniai, neorganizuojamas.

41. Mokinių iš namų atsineštas maistas valgomas klasėje, laikantis higienos taisyklių, arba valgykloje, pietaujant tos pačios klasės mokiniams.

42. Mokyklos valgykloje aptarnaujami tik Mokyklos darbuotojai ir mokiniai.

V SKYRIUS
BAIGIAMOSIOS NUOSTATOS

43. Už mokinių, atvykstančių į Mokyklą, sveikatos būklę bei aprūpinimą nosį ir burną dengiančiomis apsaugos priemonėmis atsako jų tėvai (globėjai/rūpintojai).

44. Jei Mokyklos darbuotojui ar mokiniui yra nustatoma COVID-19 liga, Mokyklos mokiniams ugdymas toliau tęsiamas vadovaujantis atskirais Lietuvos Respublikos sveikatos apsaugos ministro-valstybės lygio ekstremaliosios situacijos valstybės operacijų vadovo ir/ar Švietimo, mokslo ir sporto ministerijos sprendimais.

45. Mokyklos planas keičiamas pasikeitus teisės aktams.

46. Su šiuo planu Mokyklos darbuotojai supažindinami elektroninėmis ryšio priemonėmis. Mokinius, tėvus (globėjus, rūpintojus) supažindina klasių vadovai.

47. Mokyklos planas skelbiamas Mokyklos interneto svetainėje, atmintinės darbuotojams, mokiniams, tėvams (globėjams/rūpintojams) – Mokyklos patalpose, interneto svetainėje (4 priedai).

_____

Klaipėdos jūrų kadetų mokyklos COVID-19 ligos (koronaviruso infekcijos) valdymo priemonių plano
1 priedas

ASMENS HIGIENOS (KOSĖJIMO, ČIAUDĖJIMO ETIKETO, RANKŲ HIGIENOS) LAIKYMOSI TAISYKLĖS

DRAUDŽIAMA ATVYKTI Į MOKYKLĄ:

- **mokiniams, darbuotojams, tėvams (globėjams/rūpintojams), tretiesiems asmenims, kuriems pasireiškia karščiavimas (37,3 °C ir daugiau), ar kurie turi ūmių viršutinių kvėpavimo takų ligų, kitų užkrečiamųjų ligų požymių (pvz., sloga, kosulys, pasunkėjęs kvėpavimas ir pan.);**
- **asmenims, kuriems privaloma izoliacija, izoliacijos laikotarpiu;**
- **pašaliniams asmenims, išskyrus atvejus, kai jie teikia paslaugas, būtinas ugdymo proceso organizavimui.**

ČIAUDĖJIMO IR KOSĖJIMO ETIKETAS:

- kosint ir čiaudint, būtina užsidengti burną ar nosį su nosine (geriau vienkartine), nusisukti;
- jei nosinės nėra – kosėti ar čiaudėti į drabužius, kurie nekontaktuos su atvira ranka ir veiks kaip oro filtras (į alkūnės linkį, skverną);
- neužsidengti burnos ar nosies delnu;
- nosiai valyti ar išsišnypšti naudoti vienkartines nosines, jas panaudojus išmesti į šiukšlių dėžę ir nedelsiant nusiplauti rankas;
- nekosėti ir nečiaudėti kitų žmonių draugijoje išeikite į kitą vietą;
- neiškvėpti oro į kito žmogaus pusę;
- vengti kontakto su didelės gripo komplikacijų rizikos grupės žmonėmis: mažais vaikai, nėščiosiomis, pagyvenusiais ligotais žmonėmis;
- sveikas asmuo, atsidūręs kito asmens kosėjimo ar čiaudėjimo zonoje, turėtų nuo jo pasitraukti, trumpam sulaikyti kvėpavimą.

Tėvai (globėjai, rūpintojai) palydi/ pasitinka mokinius iki/prie Mokyklos pastato durų.

Asmenys bendrose uždarose erdvėse (pvz., koridoriuose, valgykloje, bibliotekoje ar pan.), klasės renginiuose uždarose erdvėse dalyvaujantys pilnamečiai tretieji asmenys (pvz., tėvai (globėjai, rūpintojai), kai tarp dalyvių neišlaikomas 2 metrų atstumas, privalo dėvėti nosį ir burną dengiančias apsaugos priemones (veido kaukes, respiratorius ar kitas priemones) (toliau – kaukė). Mokiniams rekomenduojama dėvėti kaukes išėjus iš klasės.
Kaukių leidžiama nedėvėti neįgalumą turintiems asmenims, kurie dėl savo sveikatos būklės kaukių dėvėti negali ar jų dėvėjimas gali pakenkti asmens sveikatos būklei.

REKOMENDACIJOS DĖL RANKŲ HIGIENOS

Tinkama rankų higiena sumažina virusų ir kitų užkrečiamųjų ligų perdavimo ir užsikrėtimo riziką.
Rankų higiena – tai dažnas ir tinkamas rankų plovimas vandeniu su muilu arba rankų valymas alkoholio turinčiomis priemonėmis (tirpalais, geliais, servetėlėmis

ar kitomis priemonėmis).

Rankų higiena yra racionali, pigiausia prevencijos priemonė, nesukelianti reikšmingos susijusios rizikos.

Rankas reikia reguliariai plauti muilu ir vandeniu muiluojant jas 20–40 sekundžių.

Rankų dezinfekavimo priemonės, kurių pagrindą sudaro alkoholis, nėra labiau veiksmingos ir naudingos kaip rankų plovimas.

Plauti reikėtų vėsiu vandeniu, nes karštas vanduo nuriebalina, skatina odos pabrinkimą (patinimą), išsausėjimą.

Jei nėra galimybės nusiplauti rankų, rekomenduojama naudoti antiseptikus (dezinfekavimo priemones). Tinkamas jų naudojimas nužudo daugumą mikroorganizmų ant rankų ir užkerta kelią ligoms plisti. Rankų dezinfekavimo priemonės efektyvios ir yra naudojamos, jei rankos vizualiai nesuterštos išskyromis, t. y. švarios. Jei rankos nešvarios, prieš naudojant alkoholio turinčius rankų dezinfekavimo skysčius, rankas reikia nuplauti vandeniu su muilu.

Venkite liesti neplautomis rankomis akis, burną, nosį dėl galimo viruso patekimo į organizmą per gleivines.

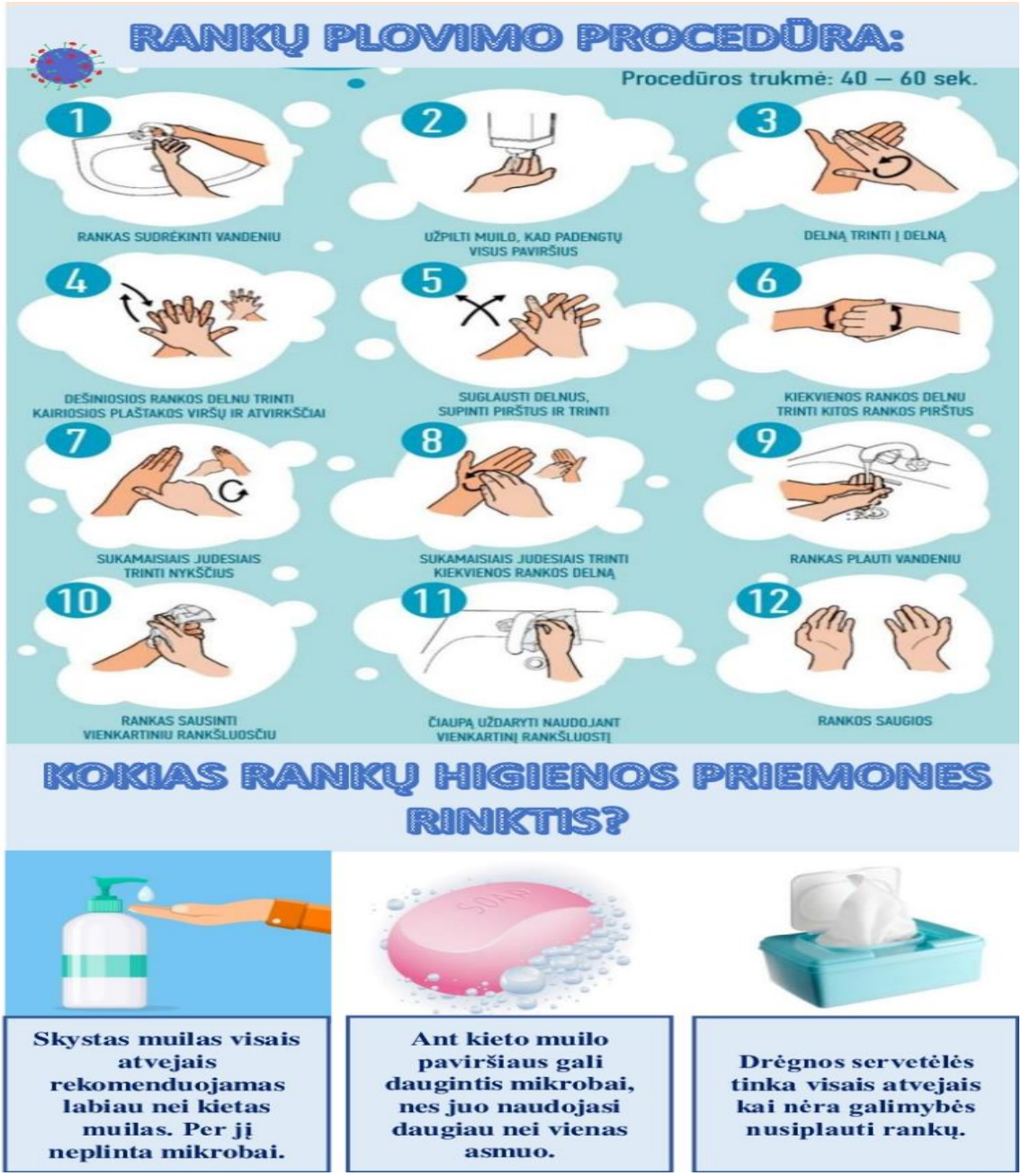

Klaipėdos jūrų kadetų mokyklos
COVID-19 ligos (koronaviruso infekcijos)
valdymo priemonių plano
2 priedas

ATMINTINĖ MOKINIAMS

- Mokykloje maksimaliai laikomasi numatytų saugos priemonių, ribojami mokinių kontaktai, privalu laikytis saugaus atstumo.
  Pamokų laiko pradžia 8.15 val. (pirmadieniais vėliavos pakėlimas 8.00 val.).
- **Į Mokyklą patenkama pro du įėjimus:**
  5–6, 7b klasių mokiniai į Mokyklą įeina ir po pamokų išeina per pagrindinį įėjimą (įėjimas su mokyklos iškaba),
  7a, 8–10 klasių mokiniai – per šoninį įėjimą (įėjimas nuo stadiono pusės tarp II ir III korpusų.
- **Būtina laikytis asmens higienos** (rankų higienos, kosėjimo, čiaudėjimo etiketo ir kt.).
- Į Mokyklą **draudžiama atvykti** pasireiškus karščiavimui (37,3 °C ir daugiau), ar turint ūmių viršutinių kvėpavimo takų ligų, kitų užkrečiamųjų ligų požymių (pvz., sloga, kosulys, pasunkėjęs kvėpavimas ir pan.).
- **Vienos klasės (grupės, srauto) mokiniams ugdymo veiklos visą dieną organizuojamos toje pačioje mokymo patalpoje (mokytojas atvyksta į klasei priskirtą patalpą, o ne mokiniai vyksta pas mokytoją):**
  5 klasių mokiniai mokosi I korpuso pirmame aukšte (5a – 1 kab., 5b – 2 kab.);
  6 klasių mokiniai mokosi I korpuso antrame aukšte (6a – 9 kab., 6b – 7 kab.);
  7b klasės mokiniai mokosi I korpuso antrame aukšte (8 kab.);
  7a klasės mokiniai mokosi II korpuso pirmame aukšte (10 kab.);
  8 klasių mokiniai mokosi II korpuso antrame aukšte (8a – 12 kab., 8b kl. – 11 kab.);
  9–10 klasių mokiniai mokosi II korpuso antrame aukšte (9 kl. – 15 kab., 10 kl. – 14 kab.).
- **Pamokos kituose kabinetuose/salėse:**
  - Į muzikos kabinetą, aktų salę, sporto salę (fizinis ugdymas), mokytojai prieš pamokos pradžią atsiveda mokinius, po pamokos palydi atgal į mokinių klasei skirtą kabinetą.
  - dalykų, kurių mokymui klasės dalijamos į grupes (užsienio kalbų, technologijų, informacinių technologijų) mokytojai pusę grupės nusiveda į atitinkamo dalyko kabinetą (po pamokos palydi į klasę), kitas mokytojas pamoką veda paskirtoje mokiniams patalpoje;
  - informacinių technologijų ir technologijų mokytojai prieš pamokos pradžią atsiveda mokinius į specializuotą šioms pamokoms skirtą kabinetą, po pamokos palydi atgal į mokinių klasei skirtą kabinetą.

- **Viršutiniai rūbai paliekami:**
  - Rūbinėje rengiasi 5 klasių mokiniai.
  - 6–10 klasių mokiniai viršutinius rūbus palieka mokinių spintelėse prie savo klasės kabinetų.
  - Fizinio ugdymo pamokoms persirengiama: mergaitės (merginos) – klasėse, berniukai (vaikinai) – dviejose persirengimo patalpose prie sporto salės.

- **Nuolat stebima mokinių sveikatos būklė:**
  - sudarytos sąlygos mokiniams matuoti(s) kūno temperatūrą atvykus į Mokyklą;
  - mokinys, kuriam ugdymo proceso metu pasireiškia karščiavimas (37,3 °C ir daugiau) ar ūmių viršutinių kvėpavimo takų ligų, kitų užkrečiamųjų ligų požymiai (pvz., sloga, kosulys, pasunkėjęs kvėpavimas ir pan.), nedelsiant izoliuojamas, apie tai informuojami jo tėvai (globėjai, rūpintojai) ir konsultuojamasi Karštąja koronaviruso linija tel. 1808 dėl tolimesnių veiksmų;

- jeigu Mokykla iš mokinio ar jo tėvų (globėjų, rūpintojų) gavo informaciją apie mokiniui (jo artimiesiems) nustatytą COVID-19 ligą (koronoviruso infekciją), apie tai nedelsiant informuoja Nacionalinį visuomenės sveikatos centrą prie Sveikatos apsaugos ministerijos (toliau – NVSC), bendradarbiauja su NVSC nustatant sąlytį turėjusius asmenis ir jiems taikant 14 dienų izoliaciją;

- Kitos saugumo taisyklės:
  - Renginiams vykstant atvirose erdvėse tarp dalyvių turi būti išlaikomas ne mažesnis kaip 1 metro atstumas.
  - Uždarose erdvėse renginiai organizuojami laikantis klasių izoliavimo principo.
  - Mokymo priemone, inventoriumi gali naudotis tik vienas mokinys. Jei mokymo priemone ar inventoriumi naudojasi daugiau kaip vienas mokinys, jos išvalomos ir dezinfekuojamos po kiekvieno panaudojimo. Ribojamas dalijimasis ugdymo priemonėmis.

- Mokinių srautų judėjimas, nukreiptas taip, kad, kiek tai įmanoma, būtų išvengta sankirtų su kitais srautais.

- Būreliai organizuojami laikantis grupių izoliacijos principo. Mokiniai nuolatos dalyvauja to paties būrelio veiklose.

- Draudžiama būrelių veiklose dalyvauti mokiniams, kuriems pasireiškia karščiavimas, kurie turi ūmių viršutinių kvėpavimo takų ligų požymių (pvz., sloga, kosulys, pasunkėjęs kvėpavimas).

- Prie vieno stalo gali valgyti tik tos pačios klasės mokiniai.
- Mokinių iš namų atsineštas maistas valgomas klasėje, laikantis higienos taisyklių, arba valgykloje, pietaujant tos klasės mokiniams.

- Ugdymo proceso metu dėvima nosį ir burną dengianti apsauginė veido kaukė.

Klaipėdos jūrų kadetų mokyklos COVID-19 ligos (koronaviruso infekcijos) valdymo priemonių plano
3 priedas

ATMINTINĖ TĖVAMS (GLOBĖJAMS/ RŪPINTOJAMS)

Ugdymo procesas Mokykloje organizuojamas atsižvelgiant į epidemiologinę situaciją ir Sveikatos apsaugos ministerijos patvirtintus reikalavimus.

Mokykloje maksimaliai laikomasi numatytų saugos priemonių, ribojami Mokyklos bendruomenės kontaktai, laikomasi saugaus atstumo. **Už mokinių, atvykstančių į Mokyklą, sveikatos būklę bei aprūpinimą nosį ir burną dengiančiomis apsaugos priemonėmis atsako jų tėvai (globėjai/rūpintojai).**

- **Pamokų laikas:**

Veikla	Laikas
Mokyklos rikiuotė. Vėliavos pakėlimas (pirmadienis)	8.00 – 8.15 val.
1 pamoka	8.15 – 9.00 val.
2 pamoka	9.10 – 9.55 val.
3 pamoka	10.05 – 10.50 val.
4 pamoka	11.00 – 11.45 val.
5 pamoka	12.05 – 12.50 val.
6 pamoka	13.10 – 13.55 val.
7 pamoka	14.05 – 14.50 val.
8 pamoka. Saviruoša (pamokų ruoša)	15.00 – 15.45 val.
9 pamoka. Jūreivystės, laivybos ir karybos programa	15.55 – 16.40 val.
10 pamoka. Jūreivystės, laivybos ir karybos programa	16.50 – 17.35 val.
Mokyklos rikiuotė. Vėliavos nuleidimas	Penktadienis, 14.05 val.

- **Į Mokyklą patenkama pro du įėjimus:**
  5–6 klasių mokiniai į Mokyklą įeina ir po pamokų išeina per pagrindinį įėjimą (įėjimas su mokyklos iškaba);
  7–9 klasių mokiniai – per šoninį įėjimą (įėjimas nuo stadiono pusės tarp II ir III korpusų.
- **Mokinių maitinimas:**
  Mokinių maitinimas organizuojamas maksimaliai laikantis higienos ir saugumo principų.
  Siekiant sumažinti mokinių skaičių valgykloje, sureguliuotas pertraukų, kurių metu mokiniai valgo, laikas. Skiriamos dvi pietų pertraukos po 20 min. (5, 6 klasėms – 11.45–12.05 val., 7–9 klasėms – 12.50–13.10 val.).
  Prie vieno stalo valgo tik tos pačios klasės mokiniai.
  Po kiekvieno maitinimo bendra maitinimo organizavimo patalpa išvėdinama ir išvaloma.
  Maitinimas švediško stalo principu, kai maistą įsideda patys mokiniai, neorganizuojamas.
- Rūbinėje rengiasi 5 klasių mokiniai, 6–9 klasių mokiniai viršutinius rūbus palieka mokinių spintelėse prie savo klasės kabinetų. Fizinio ugdymo pamokoms persirengiama: mergaitės (merginos) – klasėse, berniukai (vaikinai) – dviejose persirengimo patalpose prie sporto salės.
- **Kiekvienai klasei paskirta konkreti patalpa**, kurioje vyksta pamokos. Skirstant mokinius į klases, kiek leidžia galimybės užtikrinta, kad šalia esančiose patalpose mokytųsi bendraamžiai, vengiama skirtingo amžiaus mokinių kontaktų:
- 5 klasių mokiniai mokosi I korpuso pirmame aukšte (5a – 1 kab., 5b – 2 kab.);
- 6 klasių mokiniai mokosi I korpuso antrame aukšte (6a – 9 kab., 6b – 7 kab.);
- 7b klasės mokiniai mokosi I korpuso antrame aukšte (8 kab.);

- 7a klasės mokiniai mokosi II korpuso pirmame aukšte (10 kab.);
- 8 klasių mokiniai mokosi II korpuso antrame aukšte (8a – 12 kab., 8b kl. – 11 kab.);
- 9–10 klasių mokiniai mokosi II korpuso antrame aukšte (9 kl. – 15 kab., 10 kl. – 14 kab.).

  Išimtis taikoma pamokoms, vykstančioms specializuotuose muzikos, informacinių technologijų, technologijų kabinetuose, aktų ir sporto salėse. Prieš šiose patalpose vykstančias pamokas mokytojas mokinius iš klasei skirto kabineto išsiveda ir atgal palydi pats.

  Fizinio ugdymo pamokos tinkamomis oro sąlygomis (vadovaujantis Higienos norma mokykloms) maksimaliai organizuojamos lauke.
- **Asmenys, atlydintys mokinius, į Mokyklos patalpas neįleidžiami.** Tėvai (globėjai/ rūpintojai) mokinius palydi/pasitinka iki/prie Mokyklos pastato durų.

  Visi asmenys bendrose uždarose erdvėse (pvz., klasėse, koridoriuose, valgykloje, bibliotekoje ar pan.) privalo dėvėti nosį ir burną dengiančias apsaugos priemones (veido kaukes, respiratorius ar kitas priemones).
- **Draudžiama į Mokyklą atvykti** mokiniams, tėvams (globėjams/rūpintojams), tretiesiems asmenims, kuriems pasireiškia karščiavimas (37,3 °C ir daugiau), ar kurie turi ūmių viršutinių kvėpavimo takų ligų, kitų užkrečiamųjų ligų požymių (pvz., sloga, kosulys, pasunkėjęs kvėpavimas ir pan.).
- **Nuolat stebima mokinių, kitų asmenų sveikatos būklė:**

  * sudaromos sąlygos mokiniams, kitiems asmenims matuoti(s) kūno temperatūrą atvykus į Mokyklą;

  * į Mokyklą neįleidžiami asmenys, kuriems pasireiškia karščiavimas (37,3 °C ir daugiau) ar kurie turi ūmių viršutinių kvėpavimo takų ligų, kitų užkrečiamųjų ligų požymių (pvz., sloga, kosulys, pasunkėjęs kvėpavimas ir pan.);

  * mokinys, kuriam ugdymo proceso metu pasireiškia karščiavimas (37,3 °C ir daugiau) ar ūmių viršutinių kvėpavimo takų ligų, kitų užkrečiamųjų ligų požymiai (pvz., sloga, kosulys, pasunkėjęs kvėpavimas ir pan.), nedelsiant izoliuojamas, apie tai informuojami jo tėvai (globėjai, rūpintojai) ir konsultuojamasi Karštąja koronaviruso linija tel. 1808 dėl tolimesnių veiksmų;

  * jeigu Mokykla iš mokinio ar jo tėvų (globėjų, rūpintojų) gavo informaciją apie mokiniui (jo artimiesiems) nustatytą COVID-19 ligą (koronoviruso infekciją), apie tai nedelsiant informuoja Nacionalinį visuomenės sveikatos centrą prie Sveikatos apsaugos ministerijos (toliau – NVSC), bendradarbiauja su NVSC nustatant sąlytį turėjusius asmenis ir jiems taikant 14 dienų izoliaciją;

  * draudžiama į Mokyklą atvykti asmenims, kuriems privaloma izoliacija, izoliacijos laikotarpiu.

- **Jei yra būtinybė susitikti su administracija**, specialistais ar pedagogais, tėvai (globėjai/ rūpintojai) susitikimo datą, laiką suderina su asmeniu, su kuriuo nori susitikti. Gimnazijos darbuotojas asmeniškai apie numatomą vizitą informuoja raštinės administratorių (visų asmenų registracija būtina dėl COVID -19 saugos reikalavimų). Raštinės administratorius apie vizito datą ir laiką informuos Gimnazijos budėtoją ;
- **Jeigu administracijai, specialistams ar pedagogams** reikalingas susitikimas su tėvais (globėjais, rūpintojais), apie tai tėvai informuojami TAMO dienyne/ el. paštu/ telefonu, suderinami vizito data ir laikas ir apie tai informuojamas raštinės administratorius ne vėliau kaip prieš vieną dieną. Raštinės administratorius informaciją pateikia Gimnazijos budėtojui.
- Patalpos, kuriose organizuojamas mokinių ugdymas, vykdomos konsultacijos, vėdinamos, valomos.
- Neformaliojo vaikų švietimo veiklos pagal galimybes vykdomos laikantis grupių izoliacijos principo: užtikrinama, kad vaikai nuolatos dalyvautų tos pačios grupės veiklose, neformaliojo vaikų švietimo veiklos būtų vykdomos taip, kad būtų išvengta skirtingų grupių vaikų kontakto patalpose, kuriose vykdoma veikla. Veiklos organizuojamos taip, kad būtų išvengta kontakto

su pašaliniais, veiklose nedalyvaujančiais asmenimis. Jei to padaryti neįmanoma - ribojamas kontakto laikas. Draudžiama veiklose dalyvauti mokiniams, kuriems pasireiškia karščiavimas, kurie turi ūmių viršutinių kvėpavimo takų ligų požymių (pvz., sloga, kosulys, pasunkėjęs kvėpavimas).

- Jei Mokyklos darbuotojui ar mokiniui yra nustatoma COVID-19 liga, Mokyklos mokiniams ugdymas toliau tęsiamas vadovaujantis atskirais Lietuvos Respublikos sveikatos apsaugos ministro-valstybės lygio ekstremaliosios situacijos valstybės operacijų vadovo ir/ar Švietimo, mokslo ir sporto ministerijos sprendimais.

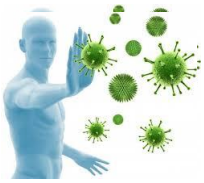

Klaipėdos jūrų kadetų mokyklos
COVID-19 ligos (koronaviruso infekcijos)
valdymo priemonių plano
4 priedas

ATMINTINĖ VALYTOJAMS

Mokykloje maksimaliai laikomasi numatytų saugos priemonių, ribojami Mokyklos bendruomenės kontaktai, laikomasi saugaus atstumo.

Jei organizuojant veiklą naudojamos bendros patalpos (kabinetai, salės ir pan.), po kiekvienos pamokos jos išvėdinamos ir išvalomos.

Po kiekvienos švietimo pagalbos specialistų konsultacijos patalpos išvėdinamos ir nuvalomi dažnai liečiami paviršiai, naudotos priemonės.

Prie valgyklos, tualetų, persirengimo kambarių praustuvių padedama skysto muilo, popierinių rankšluosčių rankoms sausinti.

Rankų dezinfekcijai gerai matomoje vietoje prie dviejų įėjimų į Mokyklą pastatytos rankų dezinfekcijai skirtos priemonės.

Dažnai liečiami paviršiai (durų rankenos, durų rėmai, stalų paviršiai, kėdžių atramos, laiptinės turėklai, elektros jungikliai ir kt.) valomi paviršiams valyti skirtu valikliu ne rečiau kaip 2 kartus per dieną.

Kriauklės ir kiti sanitariniai mazgai, kuriais naudojasi darbuotojai, dezinfekuojami bei išvalomi kiek įmanoma dažniau.

Valgykloje prie praustuvių patiekiama skysto muilo.

Kruopščiai atliekamas tualetų, dušų, persirengimo kambarių kriauklių, sanitarinių mazgų valymas po pamokų.

Valytojai, atlikdami valymo darbus, jei šalia yra kitų asmenų, privalo dėvėti asmenines apsaugos priemones (toliau – AAP).

Valymo reikmenys turi būti tinkamai valomi kiekvieno valymo pabaigoje.

Rankų higiena turėtų būti atliekama kiekvieną kartą, kai nuimamos AAP, pvz., pirštinės.

Valymo metu susidariusios atliekos turėtų būti metamos kaip nerūšiuojamos šiukšlės.

PATALPŲ VALYMAS, ĮTARUS AR PATVIRTINUS COVID-19 ATVEJĮ

Nustačius, kad įtariamas ar patvirtinus COVID-19 atvejis buvo tam tikroje patalpoje, ji pirmiausia turi būti vėdinama mažiausiai 1 valandą, po to kruopščiai valoma neutraliu valikliu.

Po valymo neutraliu plovikliu paviršiai nukenksminami dezinfektantu, veikiančiu virusus.

Valymo procedūra, dezinfekavimas ir tekstilės valymas atliekamas vadovaujantis instrukcijomis, skirtomis sveikatos priežiūros sektoriui

(https://sam.lrv.lt/uploads/sam/documents/files/REKOMENDACIJOS%20dezinfekcijai%202020200327%20(1).pdf)).

Naudojami vienkartinio naudojimo valymo reikmenys/inventorius.

Personalas, užsiimantis aplinkos valymu erdvėse, kuriose buvo įtariamas ar patvirtintas COVID-19 atvejis, turi dėvėti šias asmenines apsaugos priemones (AAP): medicininę kaukę ir vienkartinę plastikinę prijuostę, pirštines.

Rankų higiena atliekama kiekvieną kartą nusiėmus pirštines ar kaukę. Valymo metu susidariusios atliekos turi būti dedamos į atskirą maišą ir išmetamos kaip nerūšiuojamos atliekos.

_____